



Rep. N. 44/2023 STROMBOLI

## STROMBOLI

### BOLLETTINO SETTIMANALE

SETTIMANA DI RIFERIMENTO 23/10/2023 - 29/10/2023  
(data emissione 31/10/2023)

#### 1. SINTESI STATO DI ATTIVITA'

---

Alla luce dei dati di monitoraggio si evidenzia:

- 1) OSSERVAZIONI VULCANOLOGICHE:** In questo periodo è stata osservata una normale attività stromboliana. La frequenza oraria totale è stata oscillante tra valori medi (8-12 eventi/h). L'intensità delle esplosioni è stata variabile da bassa a media all'area craterica N e da bassa ad alta a quella CS.
- 2) SISMOLOGIA:** I parametri sismologici monitorati non mostrano variazioni significative.
- 3) DEFORMAZIONI DEL SUOLO:** Le reti di monitoraggio delle deformazioni del suolo dell'isola non hanno mostrato variazioni significative durante il periodo in esame.
- 4) GEOCHIMICA:** Flusso di SO<sub>2</sub> su un livello medio ed in decremento.  
Flusso di CO<sub>2</sub> in area Pizzo: non sono disponibili aggiornamenti.  
Flusso di CO<sub>2</sub> a Scari: pressoché stabile su valori elevati.  
Non ci sono aggiornamenti sul rapporto C/S nel plume.  
Non ci sono aggiornamenti sul rapporto isotopico dell'elio disciolto in falda.
- 5) OSSERVAZIONI SATELLITARI:** L'attività termica osservata da satellite è stata generalmente di livello basso.

#### 2. SCENARI ATTESI

---

Attività persistente di tipo stromboliano di intensità ordinaria accoppiata a colate laviche lungo la Sciara

del Fuoco da tracimazione dai crateri. L'attività può essere accompagnata da crolli di roccia o valanghe di detrito lungo la Sciara del Fuoco e da potenziali esplosioni idro-magmatiche per interazione tra lava e mare con lancio di blocchi fino a qualche centinaio di metri dalla costa e dispersione di gas e/o cenere vulcanica. Non è possibile escludere il verificarsi di esplosioni di intensità maggiore dell'ordinario

**N.B. Eventuali variazioni dei parametri monitorati possono comportare una diversa evoluzione degli scenari di pericolosità sopra descritti.**

**Si sottolinea che le intrinseche e peculiari caratteristiche di alcune fenomenologie, proprie di un vulcano in frequente stato di attività e spesso con persistente stato di disequilibrio come lo Stromboli, possono verificarsi senza preannuncio o evolvere in maniera imprevista e rapida, implicando quindi un livello di pericolosità mai nullo.**

### **3. OSSERVAZIONI VULCANOLOGICHE**

---

Nel periodo in osservazione, l'attività eruttiva dello Stromboli è stata caratterizzata attraverso le analisi delle immagini registrate dalle telecamere di sorveglianza dell'INGV-OE di quota 190 (SCT-SCV), del Pizzo e di Punta dei Corvi. L'attività esplosiva è stata prodotta, in prevalenza, da 4 (quattro) bocche eruttive localizzate nell'area craterica Nord e da 3 (tre) bocche poste nell'area centro meridionale (Fig. 3.1).

A causa delle avverse condizioni meteo la visibilità della terrazza craterica è stata insufficiente il giorno 26 ottobre.

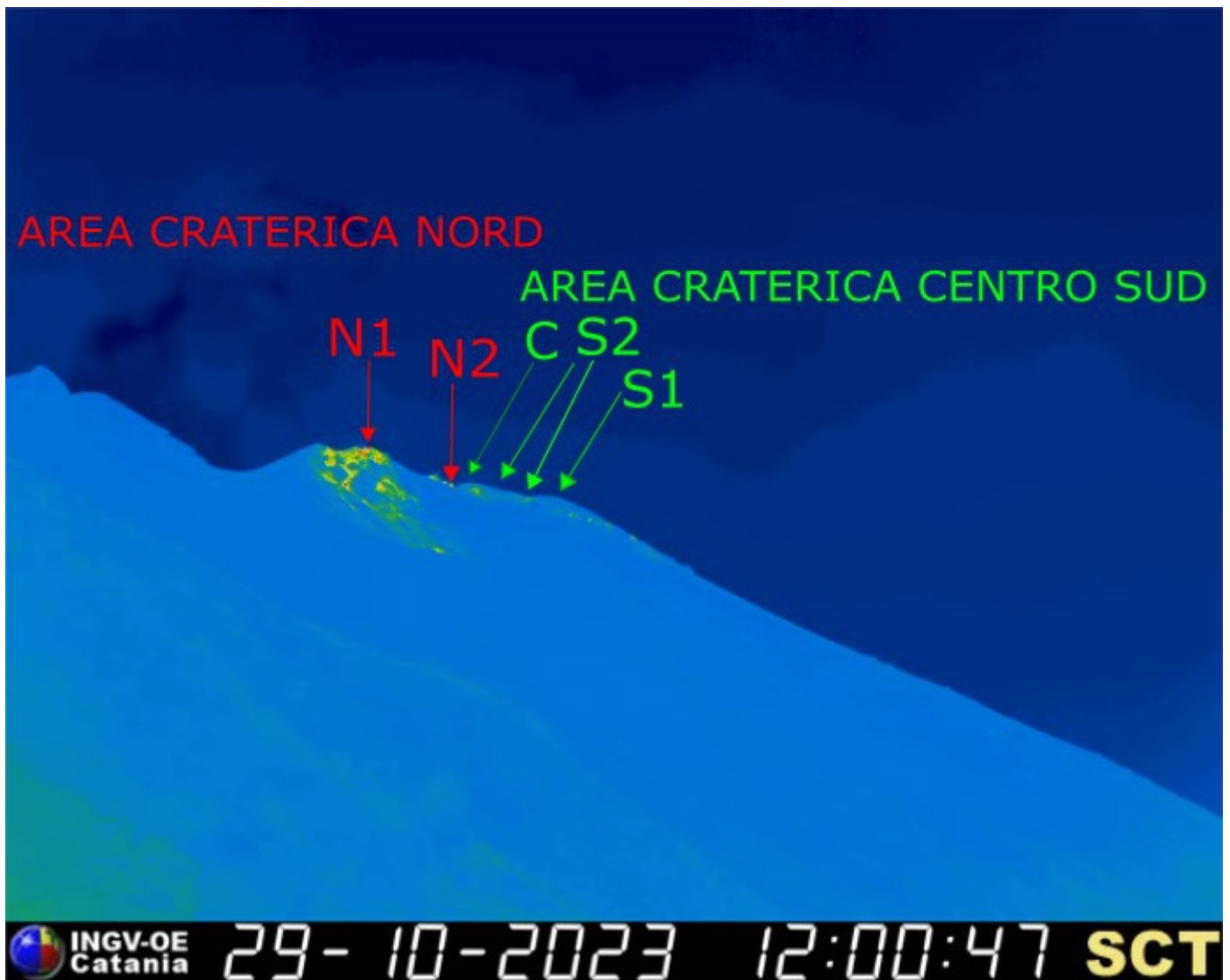

Fig. 3.1 Bocche attive della terrazza craterica viste dalla telecamera di quota 190 (SCT).

Osservazioni dell'attività esplosiva ripresa dalle telecamere di sorveglianza

All'area craterica Nord (N), con due bocche poste nel settore N1 e ed una nel settore N2, è stata osservata una attività esplosiva di intensità variabile da bassa (minore di 80 m di altezza) a media (minore di 150 m di altezza). I prodotti eruttati sono stati in prevalenza costituiti da materiale grossolano (bombe e lapilli). La frequenza media delle esplosioni è stata oscillante tra 3 e 5 eventi/h.

All'area Centro-Sud (CS) i settori S1 e C non ha mostrato attività significativa mentre il settore S2 ha mostrato una attività esplosiva di intensità variabile da bassa ad alta (oltre i 150 m di altezza), con emissione di materiale in prevalenza fine frammisto a grossolano. La frequenza media delle esplosioni è stata oscillante tra 4 e 7 eventi/h.

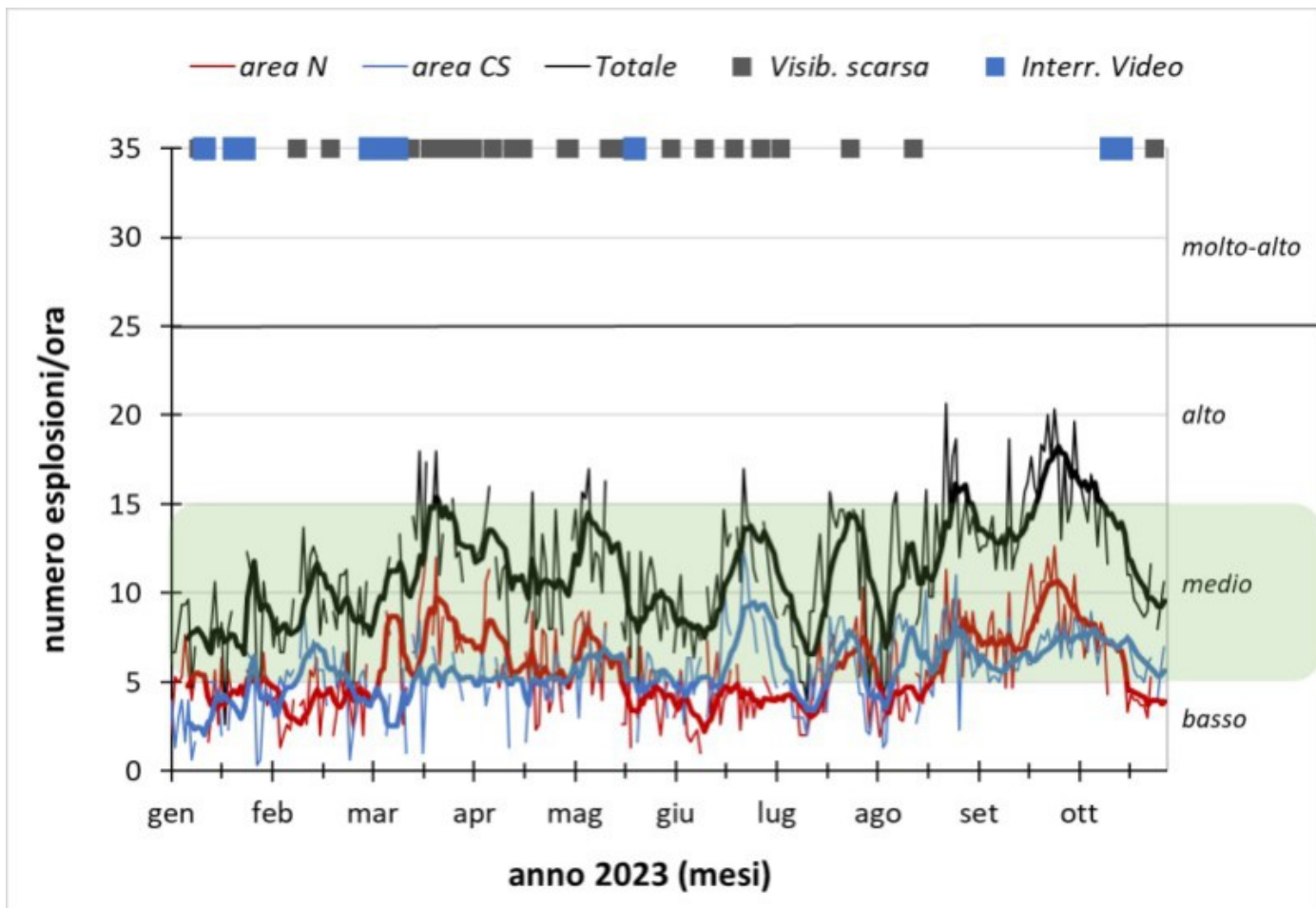

Fig. 3.2 *Frequenza media oraria giornaliera e settimanale per area craterica ed in totale dell'attività esplosiva dello Stromboli (rispettivamente linea sottile ed in grassetto). Al top del grafico è riportata la condizioni di osservazione del dato e a destra i livelli di attività; la barra verde indica il livello medio tipico dell'attività esplosiva dello Stromboli.*

#### 4. SISMOLOGIA

NOTA: Il bollettino viene realizzato con i dati acquisiti da un numero massimo di 8 stazioni. Nel corso della settimana l'ampiezza del tremore ha avuto valori generalmente tra BASSI e MEDI .

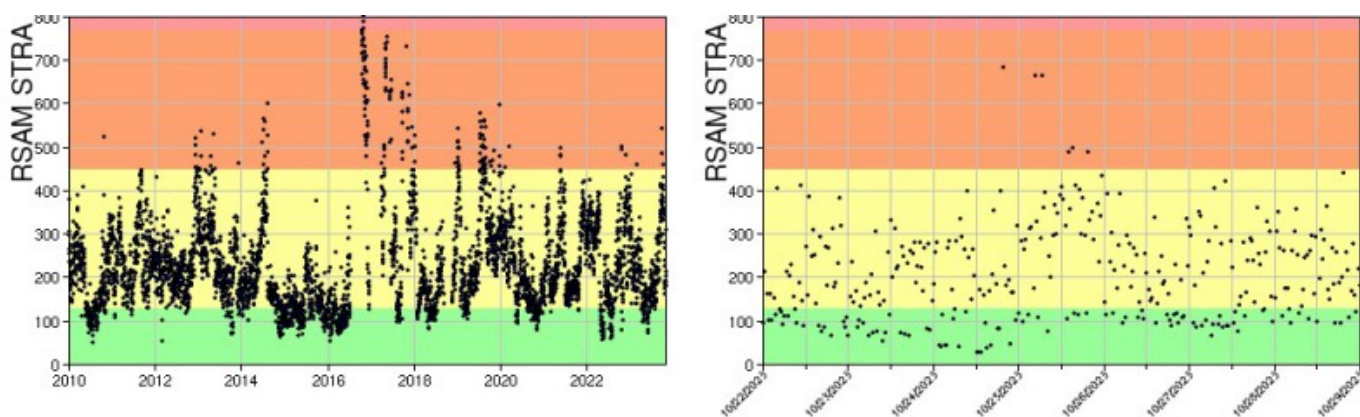
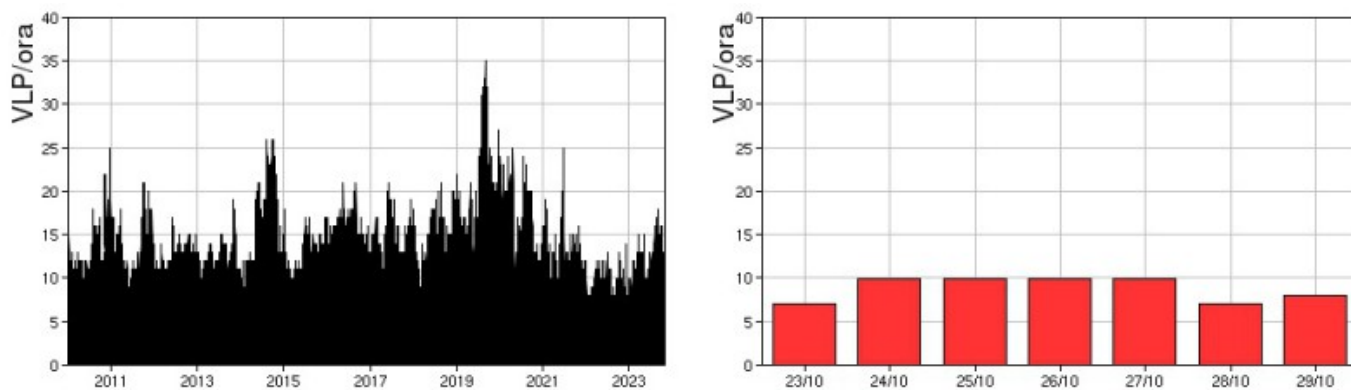

Fig. 4.1 *Media giornaliera dell'ampiezza del tremore alla stazione STRA dal 1/01/2010 (sinistra) e nell'ultima settimana (destra).*

La frequenza di occorrenza dei VLP ha avuto valori compresi tra 7 e 10 eventi/ora.



**Fig. 4.2** Frequenza di accadimento degli eventi VLP dal 1/1/2010 (sinistra) e nell'ultima settimana (destra).

L'ampiezza degli eventi VLP ha avuto valori generalmente BASSI.

L'ampiezza degli explosion-quake ha avuto valori generalmente tra BASSI e MEDI, con qualche evento di ampiezza ALTA .

NB: Per problemi tecnici non è stato possibile stimare la localizzazione e la polarizzazione dei segnali VLP.

Informazioni relative ai dati dilatometrici.

In alto, lo strain registrato nell'ultimo anno, dalle 00:00 UTC del 31/10/2022 alle 23:05 UTC del giorno 30/10/2023. In basso, lo strain registrato nell'ultima settimana, dalle 00:00 UTC del giorno 23/10/2023 alle 24:00 UTC del giorno 29/10/2023.

I dati dello strain non mostrano variazioni significative nell'ultima settimana

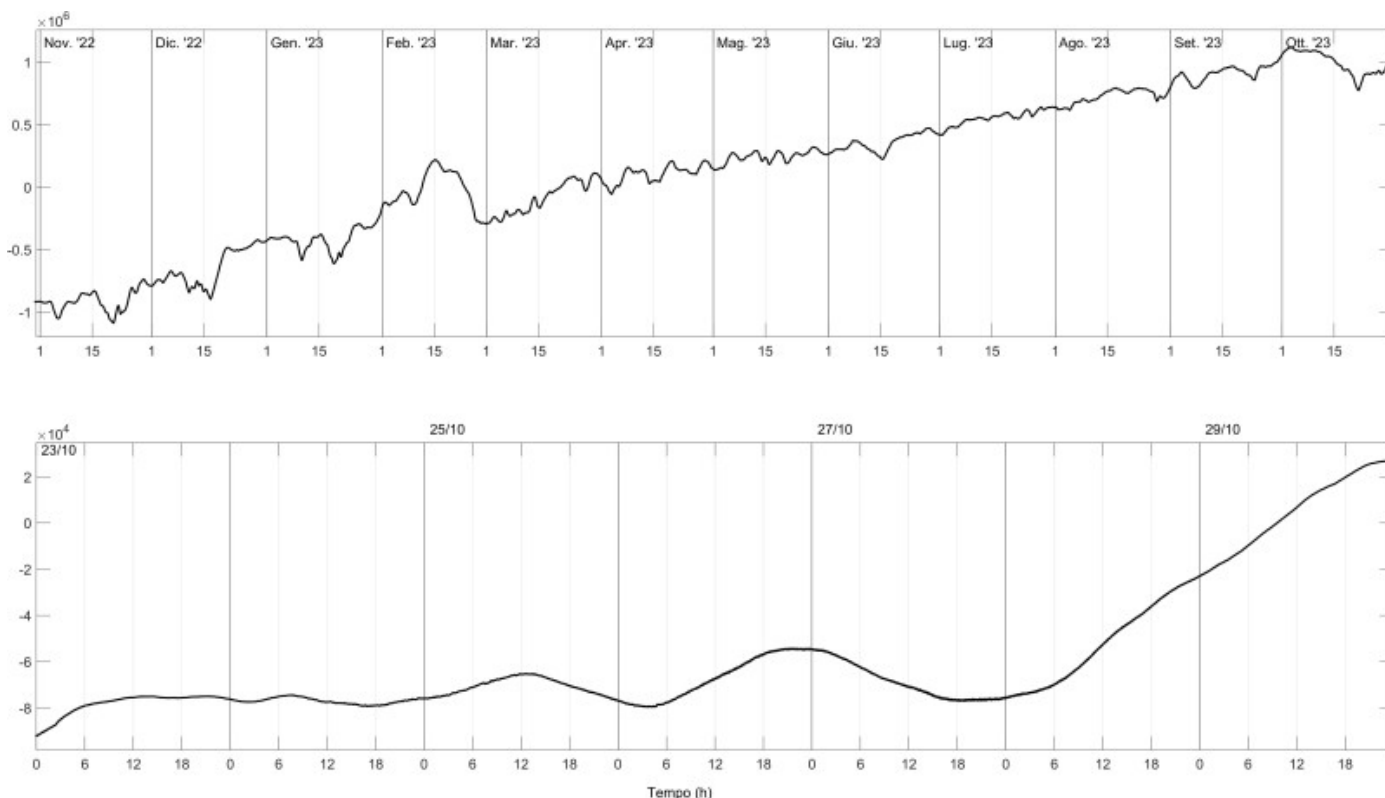

**Fig. 4.3** Grafico relativo al dato dilatometrico registrato a SVO: in alto viene mostrato lo strain registrato dal 31/10/2022, in

*basso quello nell'ultima settimana.*

Informazioni relative ai Terremoti.

Nel corso della settimana in oggetto nessun terremoto con  $M_I \geq 1.0$  è stato localizzato nell'area dell'isola di Stromboli.

## 5. DEFORMAZIONI DEL SUOLO

---

L'analisi dei dati disponibili della rete GNSS permanente, acquisiti ad alta frequenza, non ha mostrato variazioni significative.

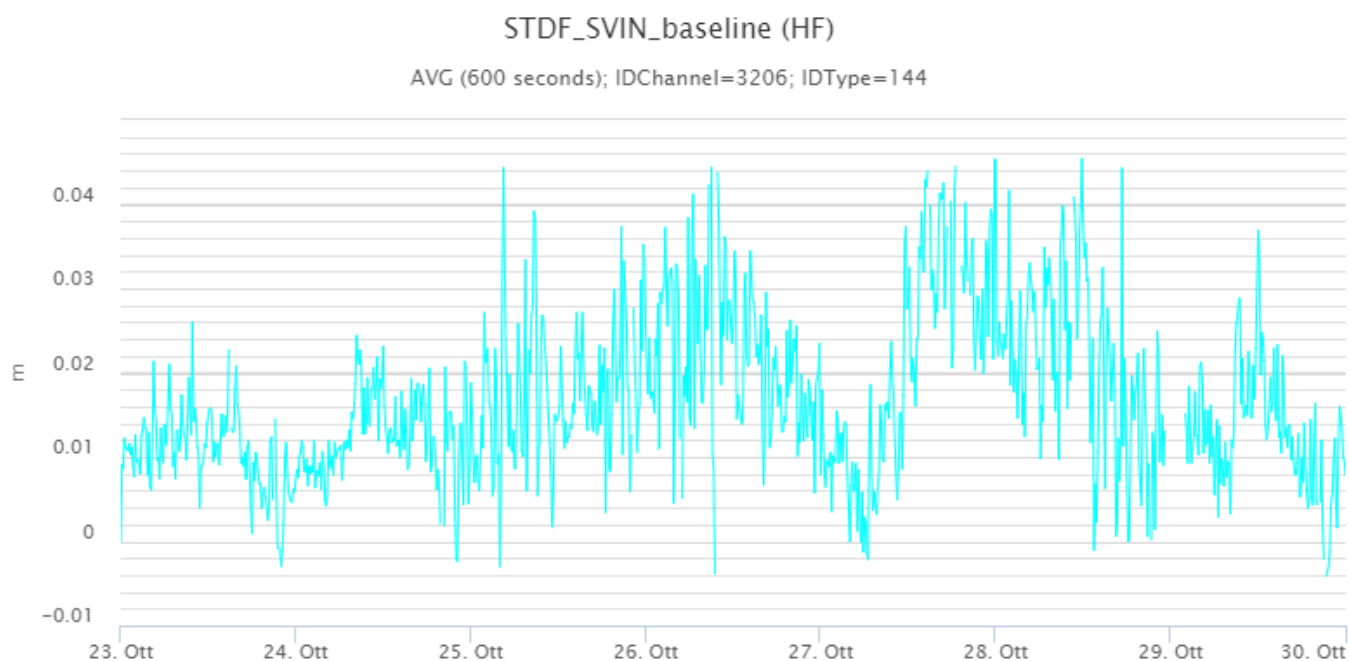

**Fig. 5.1** Serie temporale della variazione di distanza tra le stazioni GNSS di SVIN e di STDF nell'ultima settimana

La stazione di monitoraggio clinometrico di Timpone del Fuoco (TDF) non ha mostrato variazioni significative.

TDF N275°E  
TDF N185°E

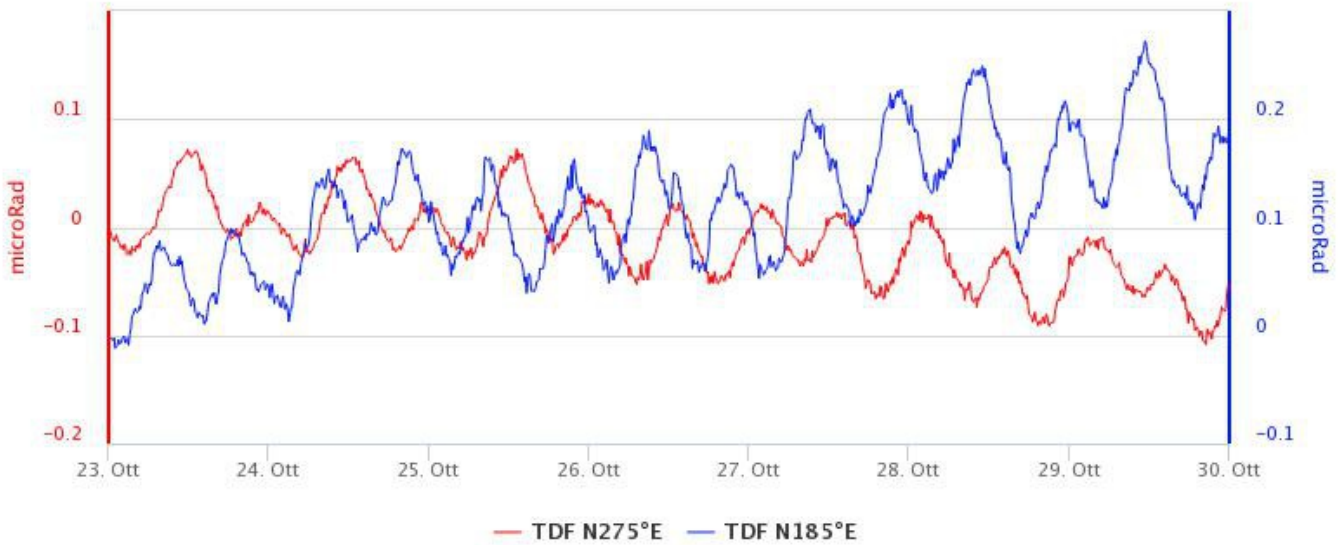

Fig. 5.2 Serie temporale delle due componenti del segnale clinometrico della stazione di Timpone del Fuoco (TDF) nel corso dell'ultima settimana.

## 6. GEOCHIMICA

Il flusso di SO<sub>2</sub> medio-giornaliero totale emesso dall'area craterica N e CS nel periodo ha indicato valori su un livello medio ed in decremento.

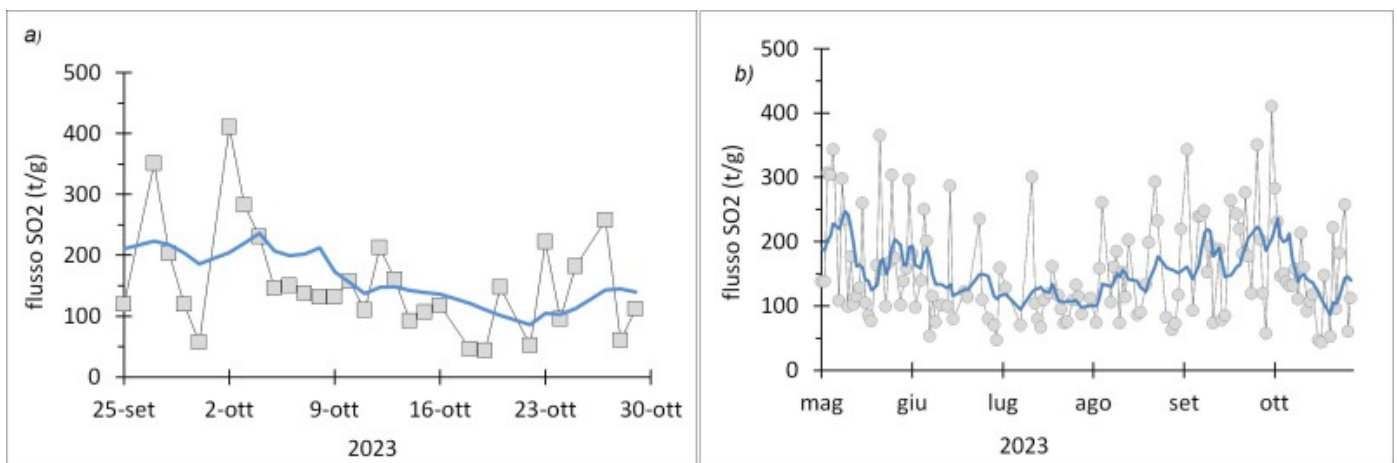

Fig. 6.1 Flusso di SO<sub>2</sub> medio-giornaliero nel corso dell'ultimo mese (a) e dell'ultimo semestre (b)

Flusso di CO<sub>2</sub> in area sommitale. Per problemi tecnici, non sono disponibili aggiornamenti. Gli ultimi valori, relativi al 17 ottobre, erano su un livello medio.

## STR02 – Flusso CO<sub>2</sub>



## STR02 – Flusso CO<sub>2</sub>



Fig. 6.2 Andamento temporale del flusso di CO<sub>2</sub> dal suolo: a) ultimi tre mesi; b) ultimo anno.

Rapporto CO<sub>2</sub>/SO<sub>2</sub> nel plume (Rete StromboliPlume). Non ci sono aggiornamenti rispetto alla settimana precedente. L'ultimo valore misurato (22/10/2023) è risultato pari a 14.



## Stromboli - Rapporto C/S

FROM: 2023-07-31 - TO: 2023-10-31 | Validated: 12 - Raw: 0 | Last daily AVG: 2023-10-30 - N.C.



## Stromboli - Rapporto C/S

FROM: 2022-10-31 - TO: 2023-10-31 | Validated: 47 - Raw: 0 | Last daily AVG: 2023-10-30 - N.C.



Fig. 6.3 Andamento medio settimanale del rapporto  $CO_2/SO_2$  nel plume: a) ultimi tre mesi; b) ultimo anno.

Rapporto isotopico di He disciolto nei pozzi termali. Non ci sono aggiornamenti. Nell'ultima campagna del 25 settembre, i valori si attestavano su un livello alto, con  $R/R_a = 4.43$ .

## Stromboli - Rapporto Isotopico He - 1 Year

FROM: 2022-10-31 - TO: 2023-10-31 | Last Value: 4.43



## Stromboli - Rapporto Isotopico He - 5 Years

FROM: 2018-10-31 - TO: 2023-10-31 | Last Value: 4.43



Fig. 6.4 Rapporto isotopico di He disciolto nei pozzi termali a) ultimo anno, b) ultimi 5 anni dall'ultimo campionamento.

Flusso di CO<sub>2</sub> dal suolo nell'area di Scari. Nell'ultima settimana, il flusso di CO<sub>2</sub> emessa dal suolo nel sito STR01 non ha mostrato variazioni significative, rimanendo su valori mediamente elevati di circa 185 g/m<sup>2</sup>/giorno.

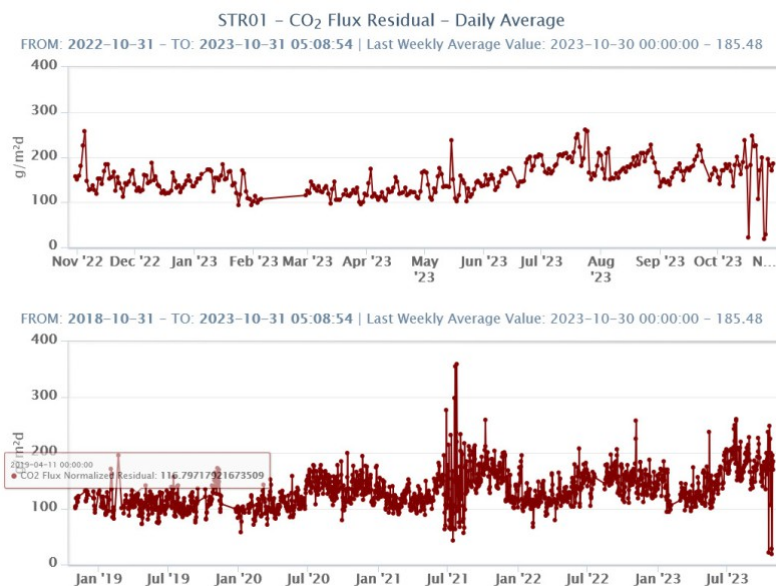

Fig. 6.5 Flussi di CO<sub>2</sub> dal suolo misurati in STR01 a) nell'ultimo anno; b) negli ultimi 5 anni.

## 7. OSSERVAZIONI SATELLITARI

L'attività termica dello Stromboli è stata seguita tramite l'elaborazione di una varietà di immagini satellitari con differenti risoluzioni temporale, spaziale e spettrale. In Figura 7.1 sono mostrate le stime del potere radiante dal 1 maggio al 30 ottobre 2023 calcolate usando immagini multispettrali MODIS, VIIRS e SENTINEL-3 SLSTR. Nell'ultima settimana, l'attività termica in area sommitale è stata generalmente di livello basso. Il valore massimo delle anomalie di flusso termico è stato di 8 MW (MODIS) il 27 ottobre alle ore 09:40 UTC. L'ultima anomalia di flusso termico (3 MW, VIIRS) è stata registrata il 30 ottobre 2023 alle ore 00:30 UTC. Tuttavia, nell'ultima settimana le cattive condizioni meteorologiche possono aver condizionato l'analisi delle immagini satellitari.

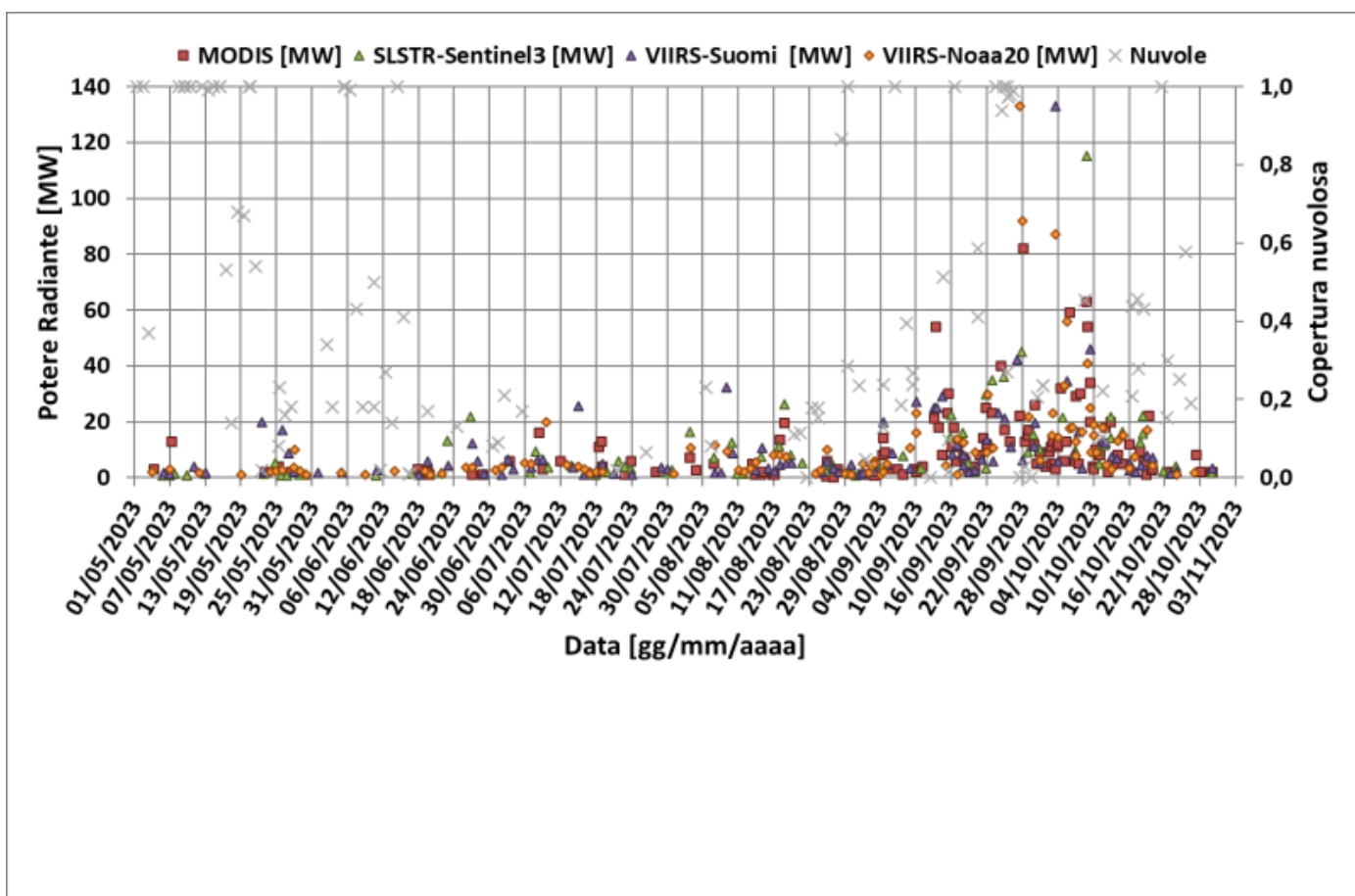

Fig. 7.1 Potere radiante calcolato da dati MODIS (quadrato rosso), SENTINEL-3 SLSTR (triangolo verde) e VIIRS (triangolo viola e rombo giallo) dal 1 maggio al 30 ottobre 2023. Per l'intero periodo analizzato è anche riportato l'indice di nuvolosità.

## 8. STATO STAZIONI

**Tab.8.1 Stato di funzionamento delle reti**

Rete di monitoraggio	Numero di stazioni con acq. < 33%	Numero di stazioni con acq. compreso tra 33% e 66%	N. di stazioni con acq. > 66%	N. Totale stazioni
Geochimica - CO2/SO2	-	-	1	2
Geochimica - Flussi CO2 suolo	-	-	-	1
Geochimica Flussi SO2	2	0	2	4
Rete dilatometrica	1	0	1	2
Sismologia	1	0	6	7
Telecamere	2		3	5

**Responsabilita' e proprieta' dei dati.**

L'INGV, in ottemperanza a quanto disposto dall'Art.2 del D.L.381/1999, svolge funzioni di sorveglianza sismica e vulcanica del territorio nazionale, provvedendo alla organizzazione della rete sismica nazionale integrata e al coordinamento delle reti sismiche regionali e locali in regime di convenzione con il Dipartimento della Protezione Civile.

L'INGV concorre, nei limiti delle proprie competenze inerenti la valutazione della Pericolosità sismica e vulcanica nel territorio nazionale e secondo le modalità concordate nella convenzione biennale attuativa per le attività di servizio in esecuzione dell'Accordo Quadro tra il Dipartimento della Protezione Civile e l'INGV (Periodo 2022-2025), alle attività previste nell'ambito del Sistema Nazionale di Protezione Civile.

In particolare, questo documento, redatto in conformità all'Allegato Tecnico del suddetto Accordo Quadro, ha la finalità di informare il Dipartimento della Protezione Civile circa le osservazioni e i dati acquisiti dalle reti di monitoraggio gestite dall'INGV su fenomeni naturali di interesse per lo stesso Dipartimento.

L'INGV fornisce informazioni scientifiche utilizzando le migliori conoscenze scientifiche disponibili; tuttavia, in conseguenza della complessità dei fenomeni naturali in oggetto, nulla può essere imputato all'INGV circa l'eventuale incompletezza ed incertezza dei dati riportati e circa accadimenti futuri che differiscano da eventuali affermazioni a carattere previsionale presenti in questo documento. Tali affermazioni, infatti, sono per loro natura affette da intrinseca incertezza.

L'INGV non è responsabile dell'utilizzo, anche parziale, dei contenuti di questo documento da parte di terzi, e/o delle decisioni assunte dal Dipartimento della Protezione Civile, dagli organi di consulenza dello stesso Dipartimento, da altri Centri di Competenza, dai membri del Sistema Nazionale di Protezione Civile o da altre autorità preposte alla tutela del territorio e della popolazione, sulla base delle informazioni contenute in questo documento.

L'INGV non è altresì responsabile di eventuali danni arrecati a terzi derivanti dalle stesse decisioni. La proprietà dei dati contenuti in questo documento è dell'INGV.

La diffusione anche parziale dei contenuti è consentita solo per fini di protezione civile ed in conformità a quanto specificatamente previsto dall'Accordo Quadro sopra citato tra INGV e Dipartimento della Protezione Civile.