



Rep. N. 17/2022 STROMBOLI

STROMBOLI

BOLLETTINO SETTIMANALE

SETTIMANA DI RIFERIMENTO 18/04/2022 - 24/04/2022
(data emissione 26/04/2022)

1. SINTESI STATO DI ATTIVITA'

Alla luce dei dati di monitoraggio si evidenzia:

1) OSSERVAZIONI VULCANOLOGICHE: In questo periodo è stata osservata una normale attività esplosiva di tipo stromboliano. La frequenza oraria totale delle esplosioni ha oscillato tra valori medi-bassi (7 eventi/h) e medi (13 eventi/h). L'intensità delle esplosioni è stata variabile da bassa a media sia all'area craterica Nord che a quella Centro-Sud.

2) SISMOLOGIA: I parametri sismologici monitorati non mostrano variazioni significative.

3) DEFORMAZIONI DEL SUOLO: Le reti di monitoraggio delle deformazioni del suolo dell'isola non hanno mostrato alcuna variazione significativa.

4) GEOCHIMICA: Flusso di SO₂ su un livello medio-basso

A causa di problemi tecnici non ci sono aggiornamenti sui flussi di CO₂ in area craterica.

Rapporto C/S nel plume in lieve crescita su valori medi.

Non ci sono valori aggiornati del rapporto isotopico dell'He disciolto nella falda termale di Stromboli rispetto al precedente bollettino (R/Ra 4,36 del 05/04/2022).

5) OSSERVAZIONI SATELLITARI: L'attività termica osservata da satellite è stata di livello basso.

2. SCENARI ATTESI

Attività persistente di tipo stromboliano di intensità ordinaria accoppiata ad attività di spattering. Non è possibile escludere il verificarsi di esplosioni di intensità maggiore dell'ordinario

N.B. Eventuali variazioni dei parametri monitorati possono comportare una diversa evoluzione degli scenari di pericolosità sopra descritti.

Si sottolinea che le intrinseche e peculiari caratteristiche di alcune fenomenologie, proprie di un vulcano in frequente stato di attività e spesso con persistente stato di disequilibrio come lo Stromboli, possono verificarsi senza preannuncio o evolvere in maniera imprevista e rapida, implicando quindi un livello di pericolosità mai nullo.

3. OSSERVAZIONI VULCANOLOGICHE

Nel periodo in osservazione, l'attività eruttiva dello Stromboli è stata caratterizzata attraverso le analisi delle immagini registrate dalle telecamere di sorveglianza dell'INGV-OE (quota 190, Punta Corvi, quota 400 e Pizzo). L'attività esplosiva è stata prodotta, in prevalenza, da 4 (quattro) bocche eruttive localizzate nell'area craterica Nord e da 2 (due) bocche eruttive localizzate nell'area craterica Centro-Sud. Tutte le bocche sono poste all'interno della depressione che occupa la terrazza craterica (Fig. 3.1).

A causa delle avverse condizioni meteo la visibilità della terrazza craterica di giorno 20 aprile 2022 è stata insufficiente per una corretta descrizione dell'attività eruttiva.

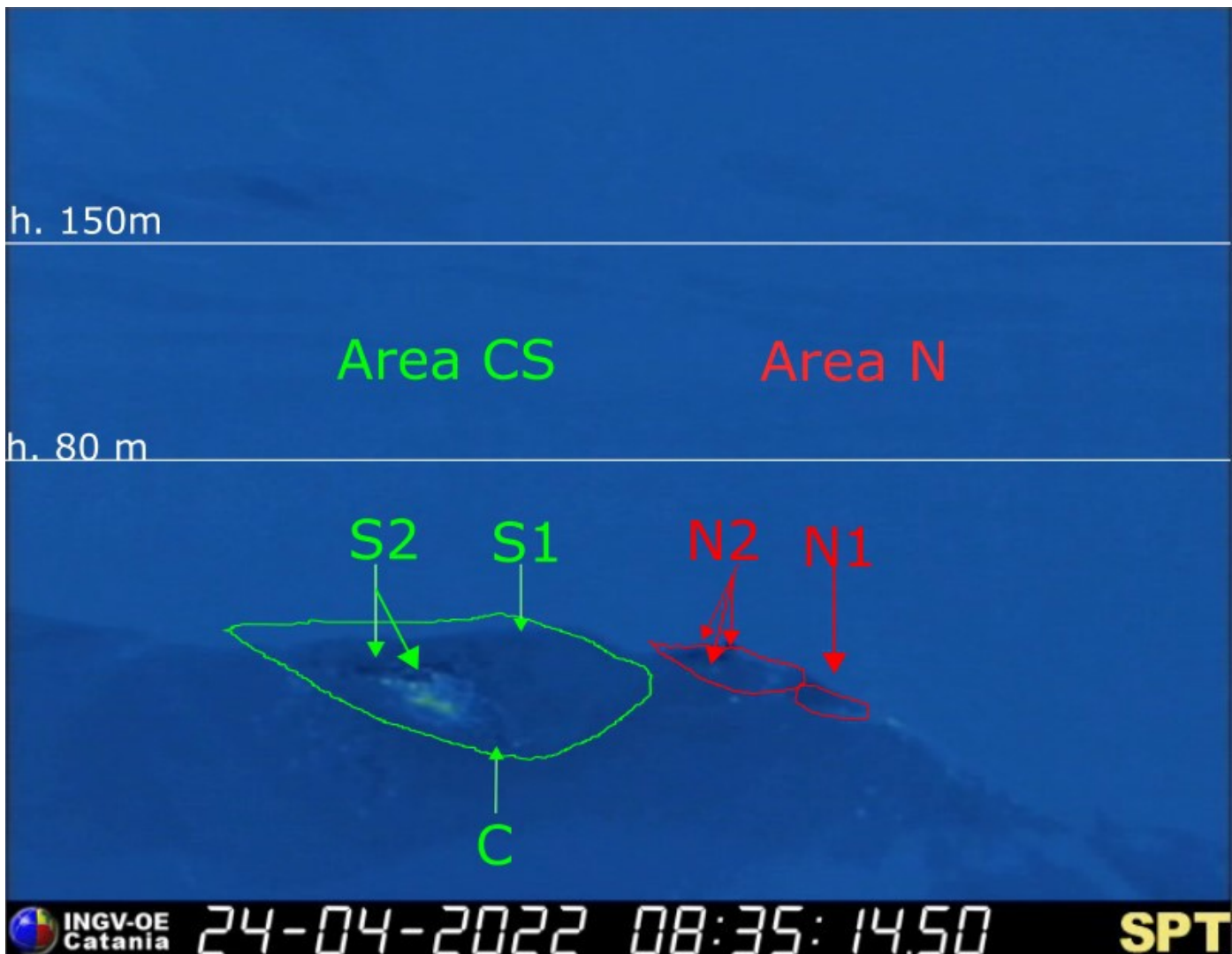

Fig. 3.1 La terrazza craterica vista dalla telecamera termica posta sul Pizzo sopra la Fossa con la delimitazione delle aree crateriche Area Centro-Sud e Area Nord (rispettivamente AREA N, AREA C-S). Le sigle e le frecce indicano i nomi e le ubicazioni delle bocche attive, l'areale soprastante la terrazza craterica è divisa in tre intervalli di altezze relative all'intensità dell'esplosioni.

Il settore N1 situato nell'area craterica Nord ha prodotto esplosioni di intensità medio-bassa (minore di 120 m di altezza) di materiale grossolano (lapilli e bombe). Il settore N2, con tre punti di emissione, ha mostrato una attività esplosiva d'intensità bassa (minore di 80 m di altezza) di materiale grossolano. La frequenza media delle esplosioni è stata oscillante tra 5 e 8 eventi/h.

All'area Centro-Sud i settori C e S1 non hanno mostrato attività esplosiva significativa. Il settore S2, con due punti di emissione, ha mostrato esplosioni di intensità medio e bassa (i prodotti delle esplosioni hanno spesso superato gli 80 m di altezza) di materiale grossolano. La frequenza delle esplosioni è stata variabile tra 2 e 6 eventi/h.

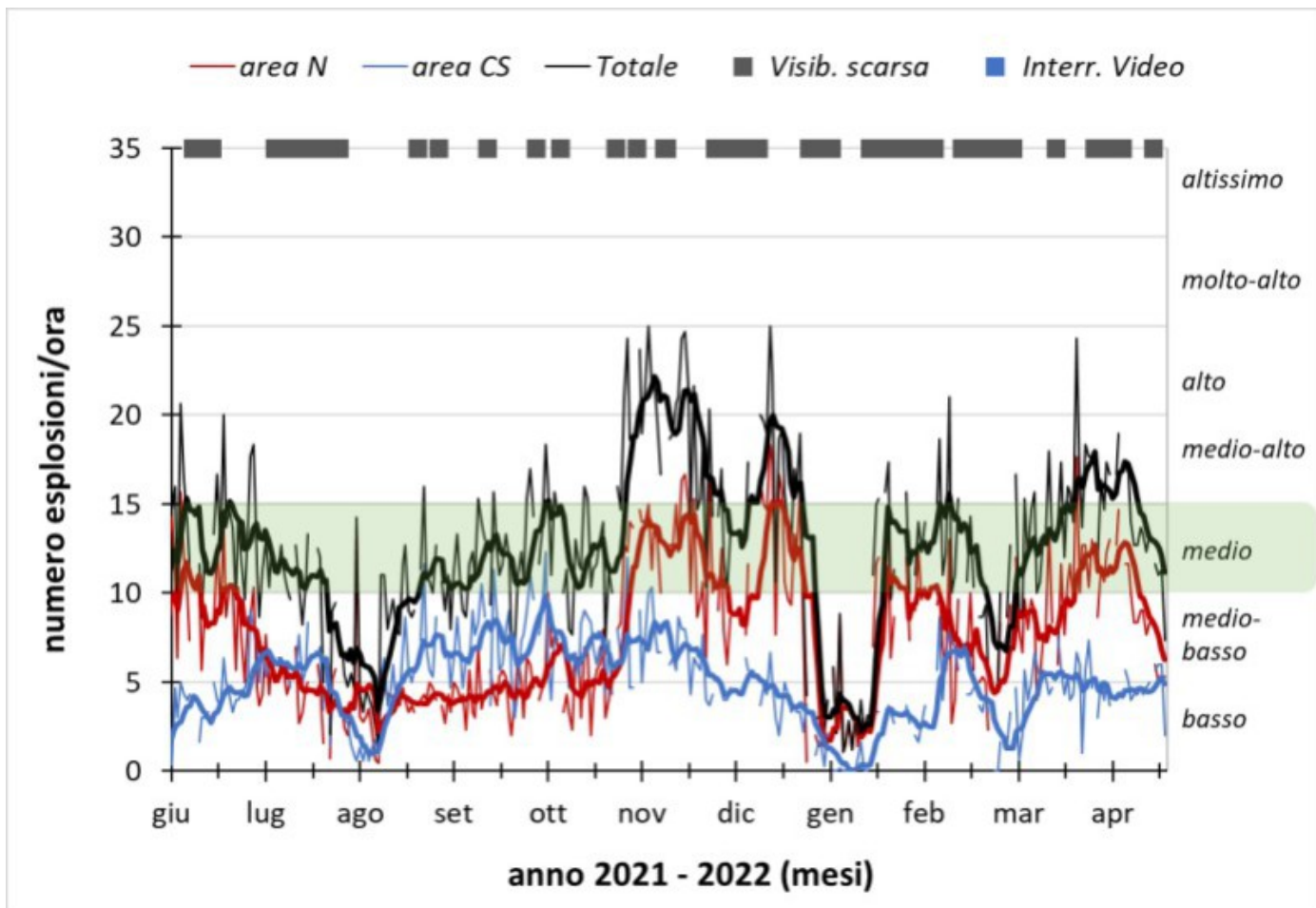

Fig. 3.2 *Frequenza media oraria giornaliera e settimanale per area craterica ed in totale dell'attività esplosiva dello Stromboli (rispettivamente linea sottile ed in grassetto). Al top del grafico è riportata la condizioni di osservazione del dato e a destra i livelli di attività; la barra verde indica il livello medio tipico dell'attività esplosiva dello Stromboli*

4. SISMOLOGIA

NOTA: Il bollettino viene realizzato con i dati acquisiti da un numero massimo di 6 stazioni.

Nell'ultima settimana stati registrati 5 segnali sismici associabili ad eventi franosi, di piccola entità.

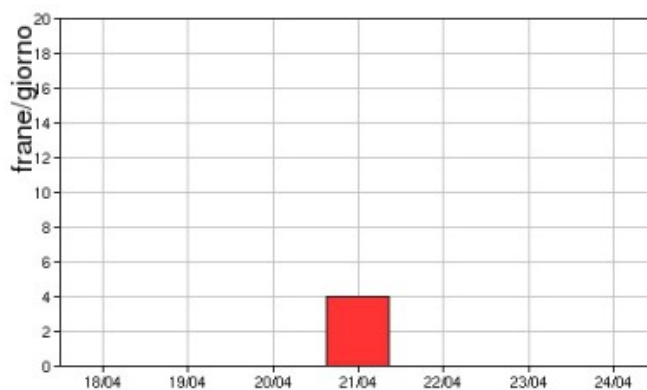
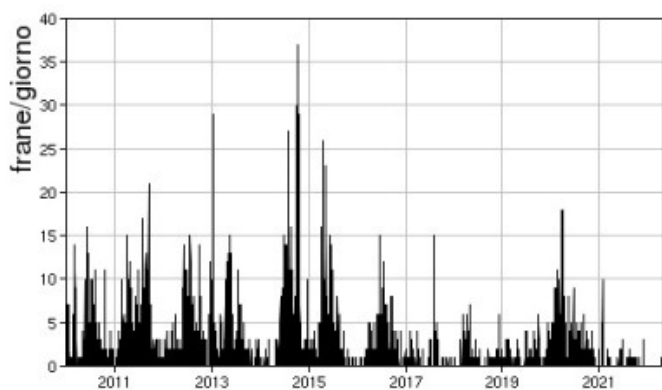

Fig. 4.1 *Frequenza giornaliera dei segnali di frana dal 1/1/2010 (sinistra) e nell'ultima settimana (destra).*

L'ampiezza del tremore ha avuto valori medio-bassi fino al 20/04, successivamente si è mantenuta tra valori bassi e medio-bassi.

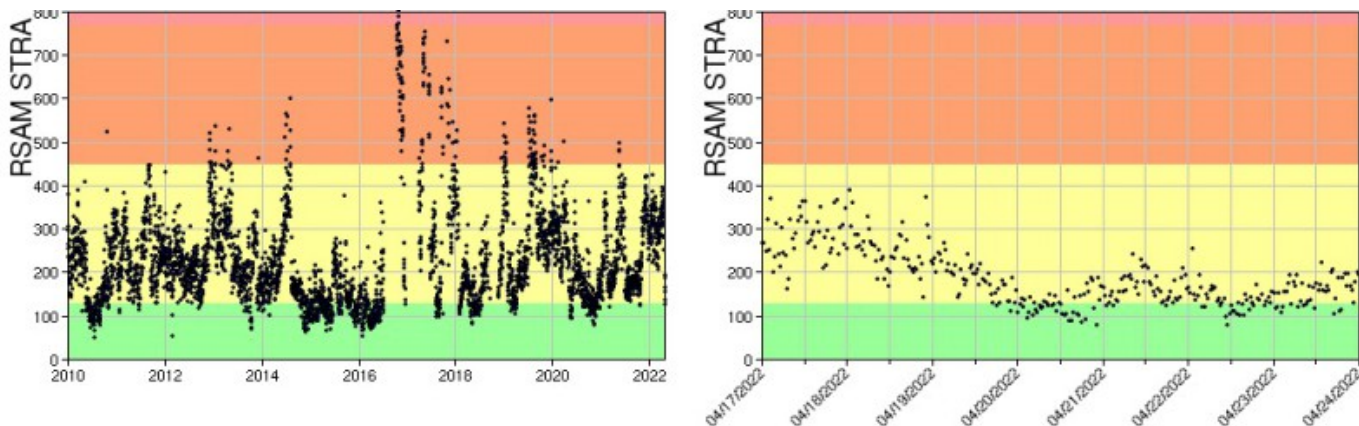

Fig. 4.2 *Media giornaliera dell'ampiezza del tremore alla stazione STRA dal 1/1/2010 (sinistra) e nell'ultima settimana (destra).*

La frequenza di occorrenza dei VLP ha avuto valori compresi tra 8 e 12 eventi/ora.

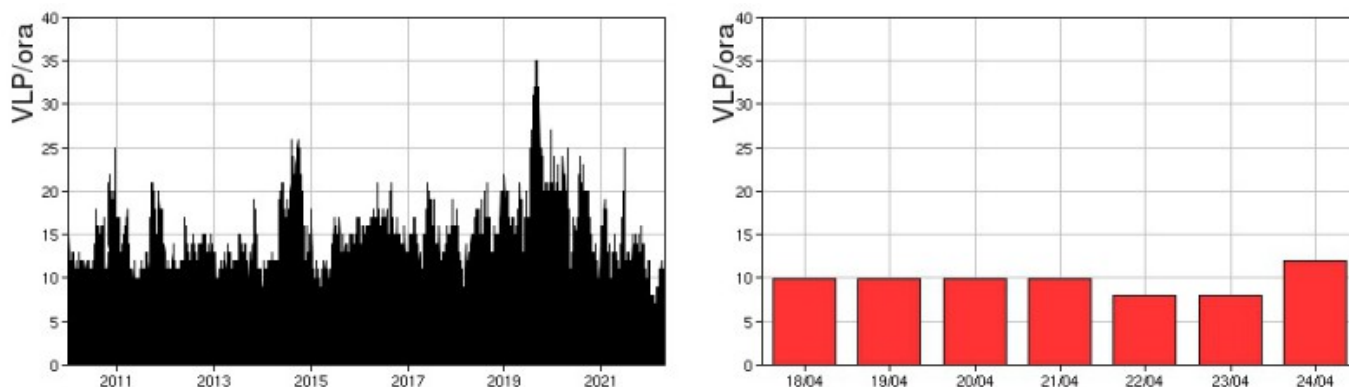

Fig. 4.3 *Frequenza di accadimento degli eventi VLP dal 1/1/2010 (sinistra) e nell'ultima settimana (destra).*

L'ampiezza degli eventi VLP ha avuto valori bassi.

L'ampiezza degli explosion-quake ha avuto valori bassi, con alcuni eventi di ampiezza medio-bassa nei giorni 18-19/04 e successivamente tra il 23 e il 24/04.

NB: Per problemi tecnici non è stato possibile stimare la localizzazione e la polarizzazione dei segnali VLP.

Informazioni relative ai dati dilatometrici.

I dati nel grafico in alto sono relativi al periodo che va dalle 00:00 UTC del 26/04/2021 alle 23:05 UTC del giorno 25/04/2022. In basso viene riportata l'ultima settimana di dati, dalle 00:00 UTC del giorno 18/04/2022 alle 24:00 UTC del giorno 24/04/2022.

Durante l'ultima settimana, non si osservano variazioni significative nell'andamento dello strain.

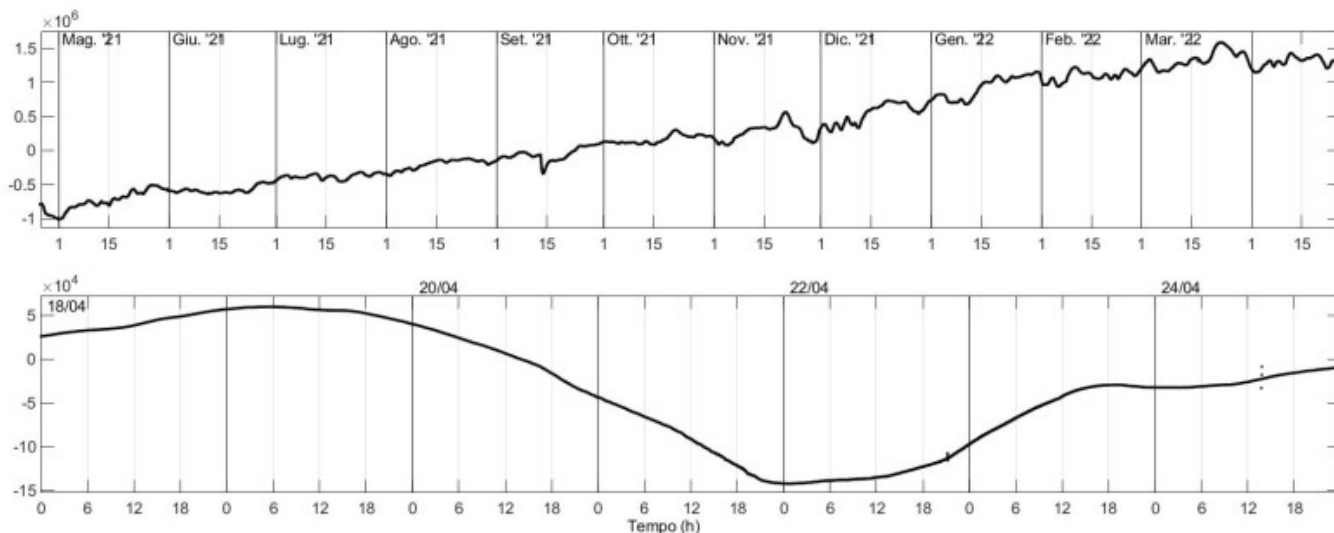

Fig. 4.4 Grafico relativo al dato dilatometrico registrato a SVO: in alto viene mostrato lo strain registrato dal 26/04/2021, in basso quello nell'ultima settimana.

5. DEFORMAZIONI DEL SUOLO

GNSS: L'analisi dei dati della rete di stazioni GNSS permanenti, acquisiti ad alta frequenza, non mostra variazioni significative. Si riporta come esempio la variazione della distanza tra le due stazioni poste agli opposti versanti dell'isola: San Vincenzo (SVIN) e Punta Lena (SPLN).

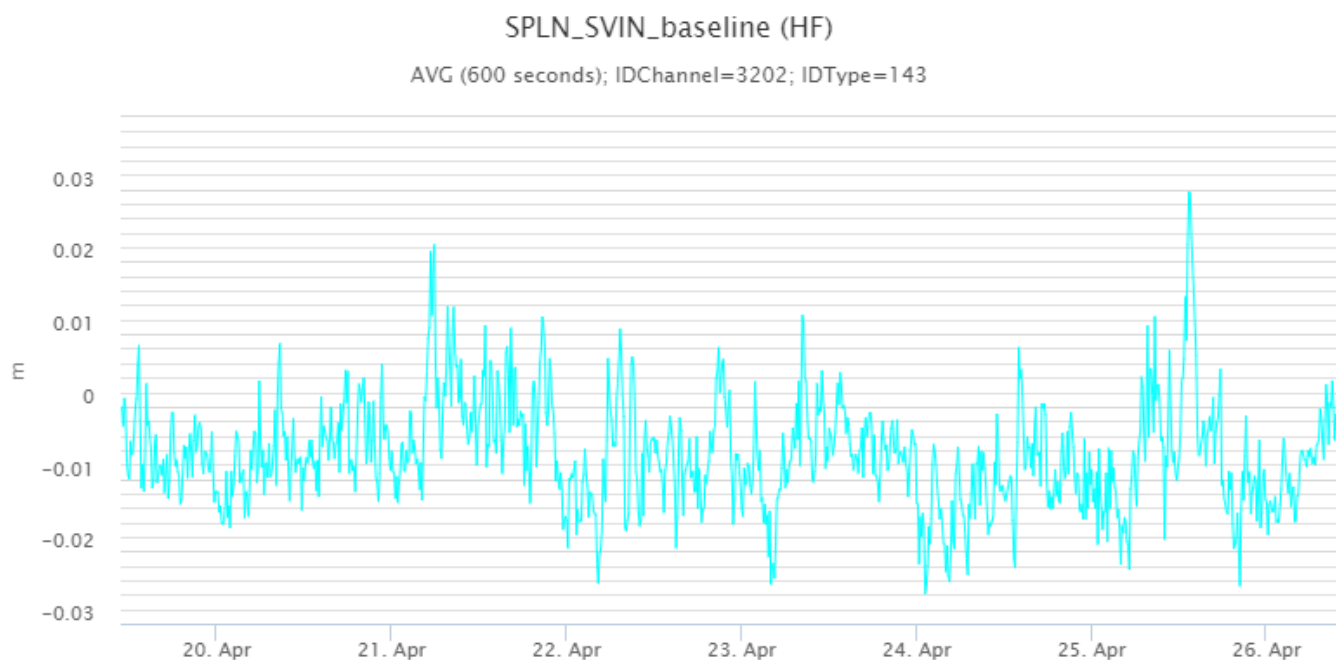

Fig. 5.1 Serie temporale della variazione di distanza tra le stazioni GNSS di SVIN e di SPLN, nel corso dell'ultima settimana.

CLINOMETRIA: La rete di monitoraggio clinometrica non ha mostrato variazioni significative nel corso dell'ultima settimana.

TDF N275°E
TDF N185°E

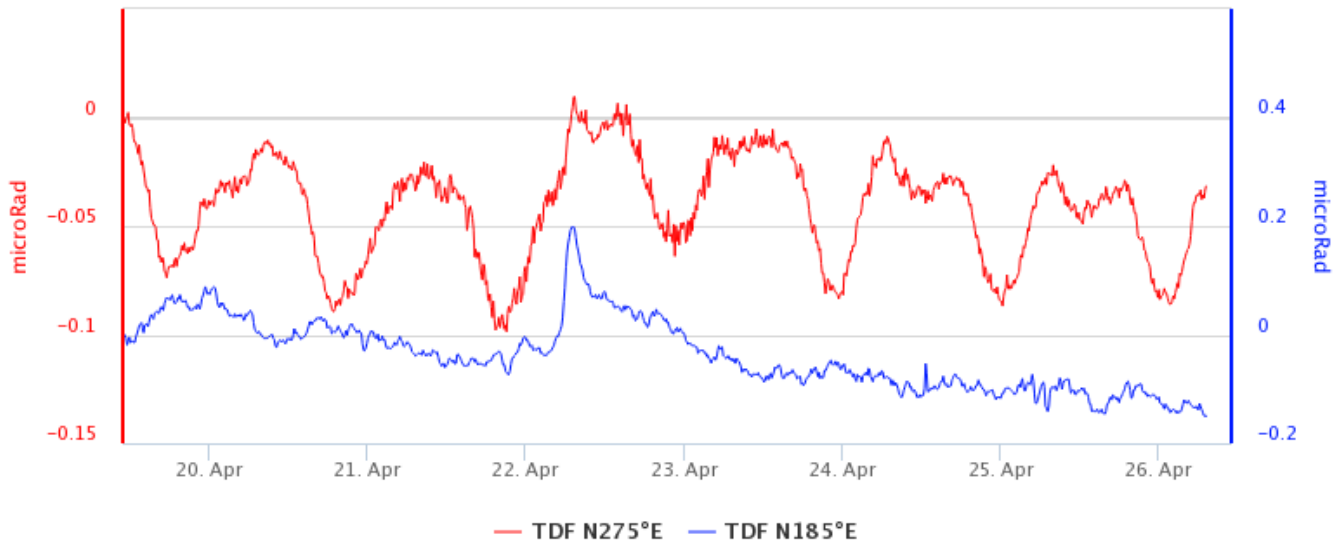

Fig. 5.2 Serie temporale delle componenti N275E e N185E della stazione clinometrica di TDF.

6. GEOCHIMICA

Il flusso di SO₂ medio-settimanale emesso dall'area craterica N e CS, ha indicato un valore in decremento rispetto al dato registrato la settimana precedente attestandosi su un livello medio-basso

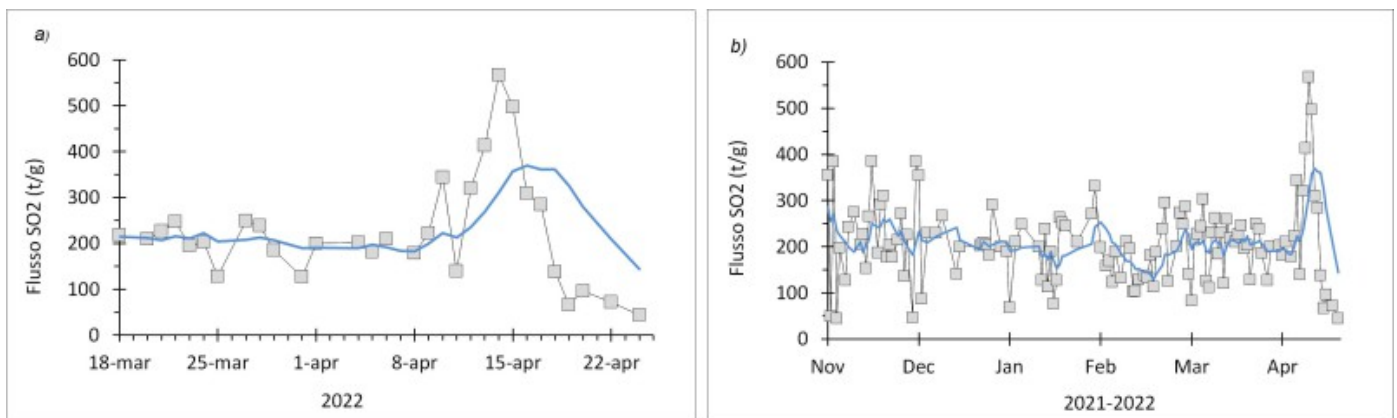

Fig. 6.1 Flusso di SO₂ medio-giornaliero nel corso dell'ultimo mese (a) e dell'ultimo semestre (b)

Flussi CO₂ dal suolo in area sommitale (Rete Stromboligas). A causa di problemi tecnici non ci sono aggiornamenti recenti. E' in corso un intervento di manutenzione, che terminerà giorno 27 c.m., per ripristinare la strumentazione per la rilevazione del flusso di CO₂ degassante dai suoli in area sommitale. Le ultime medie rilevate ricadevano nell'intervallo di valori alti.

C/S nel plume (Rete StromboliPlume). Il valore medio settimanale del rapporto C/S nel plume, aggiornato e validato al 25/04/2022, è in lieve crescita e si attesta su valori medi intorno a 7.78.

Stromboli – Rapporto C/S

FROM: 2022-01-26 – TO: 2022-04-26 | Validated: 7 – Raw: 0 | Last daily AVG: 2022-04-25 – N.C.



Stromboli – Rapporto C/S

FROM: 2021-04-26 – TO: 2022-04-26 | Validated: 37 – Raw: 0 | Last daily AVG: 2022-04-25 – N.C.



Fig. 6.3 Andamento temporale del rapporto C/S. a) ultimi tre mesi; b) ultimo anno.

Non ci sono aggiornamenti sul rapporto isotopico dell'elio in falda. L'ultimo valore disponibile si attesta su valori alti (rapporto isotopico 4.36 nel campionamento del 05/04/2022).

7. OSSERVAZIONI SATELLITARI

L'attività termica dello Stromboli è stata seguita tramite l'elaborazione di immagini satellitari multispettrali acquisite dai sensori MODIS, SENTINEL-3 SLSTR e VIIRS. Le elaborazioni dei dati satellitari sono state eseguite con il sistema FlowSat. In Figura 7.1 sono mostrate le stime del potere radiante calcolato da dati MODIS, SENTINEL-3 e VIIRS dal primo dicembre 2021 al 24 aprile 2022. L'attività termica osservata da satellite è stata di livello basso. Nel corso di questa settimana sono state rilevate anomalie termiche poco significative.

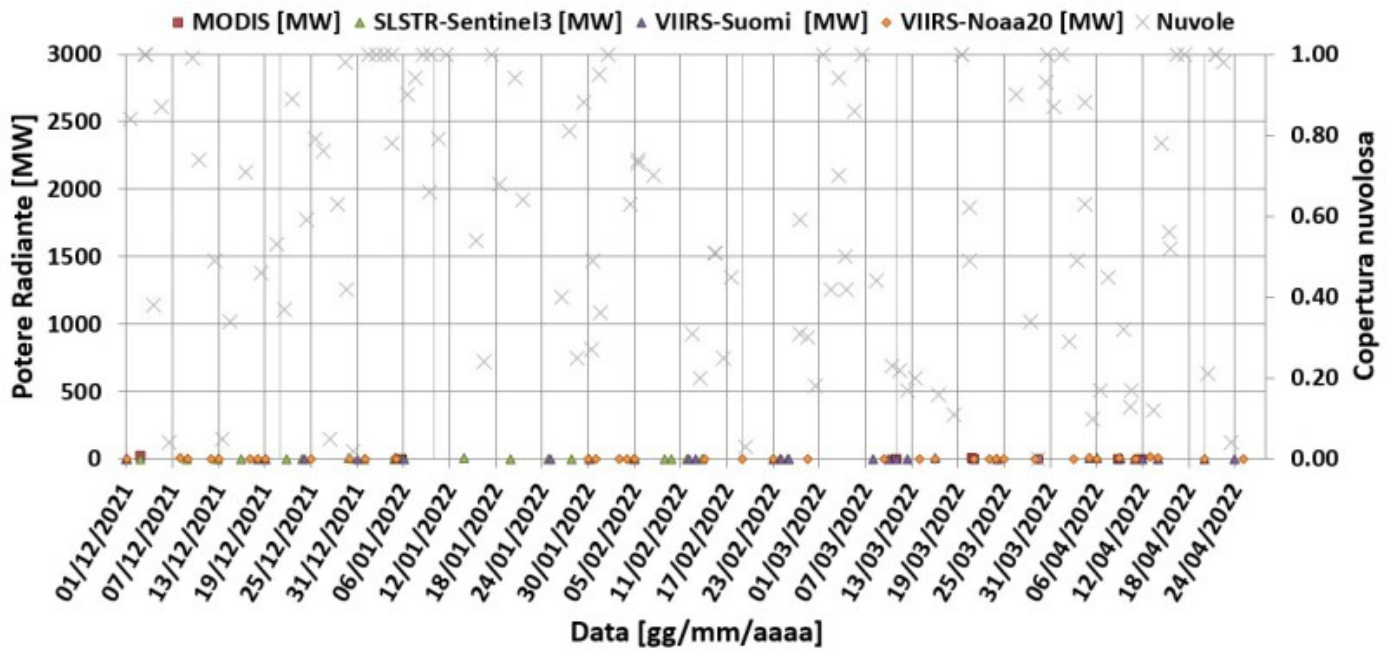

Fig. 7.1 Potere radiante calcolato da dati MODIS (quadrato rosso), SENTINEL-3 (triangolo verde) e VIIRS (triangolo viola e rombo giallo) dal primo dicembre 2021 al 24 aprile 2022. Per l'intero periodo analizzato è anche riportato l'indice di nuvolosità.

8. STATO STAZIONI

Tab.8.1 Stato di funzionamento delle reti

Rete di monitoraggio	Numero di stazioni con acq. < 33%	Numero di stazioni con acq. compreso tra 33% e 66%	N. di stazioni con acq. > 66%	N. Totale stazioni
Geochimica - CO2/SO2	-	-	1	2
Geochimica - Flussi CO2 suolo	-	-	-	1
Geochimica Flussi SO2	2	0	2	4
Rete dilatometrica	1	0	1	2
Sismologia	1	0	7	7
Telecamere	2	-	3	5

Responsabilità e proprietà dei dati.

L'INGV, in ottemperanza a quanto disposto dall'Art.2 del D.L. 381/1999, svolge funzioni di sorveglianza sismica e vulcanica del territorio nazionale, provvedendo alla organizzazione della rete sismica nazionale integrata e al coordinamento delle reti sismiche regionali e locali in regime di convenzione con il Dipartimento della Protezione Civile.

L'INGV concorre, nei limiti delle proprie competenze inerenti la valutazione della Pericolosità sismica e vulcanica nel territorio nazionale e secondo le modalità concordate dall'Accordo di programma decennale stipulato tra lo stesso INGV e il DPC in data 2 febbraio 2012 (Prot. INGV 2052 del 27/2/2012), alle attività previste nell'ambito del Sistema Nazionale di Protezione Civile.

In particolare, questo documento, redatto in conformità all'Allegato A del suddetto Accordo Quadro, ha la finalità di informare il Dipartimento della Protezione Civile circa le osservazioni e i dati acquisiti dalle Reti di monitoraggio gestite dall'INGV su fenomeni naturali di interesse per lo stesso Dipartimento.

L'INGV fornisce informazioni scientifiche utilizzando le migliori conoscenze scientifiche disponibili; tuttavia, in conseguenza della complessità dei fenomeni naturali in oggetto, nulla può essere imputato all'INGV circa l'eventuale incompletezza ed incertezza dei dati riportati e circa accadimenti futuri che differiscano da eventuali affermazioni a carattere previsionale presenti in questo documento. Tali affermazioni, infatti, sono per loro natura affette da intrinseca incertezza.

L'INGV non è responsabile dell'utilizzo, anche parziale, dei contenuti di questo documento da parte di terzi, e/o delle decisioni assunte dal Dipartimento della Protezione Civile, dagli organi di consulenza dello stesso Dipartimento, da altri Centri di Competenza, dai membri del Sistema Nazionale di Protezione Civile o da altre autorità preposte alla tutela del territorio e della popolazione, sulla base delle informazioni contenute in questo documento. L'INGV non è altresì responsabile di eventuali danni recati a terzi derivanti dalle stesse decisioni.

La proprietà dei dati contenuti in questo documento è dell'INGV. La diffusione anche parziale dei contenuti è consentita solo per fini di protezione civile ed in conformità a quanto specificatamente previsto dall'Accordo Quadro sopra citato tra INGV e Dipartimento della Protezione Civile.